

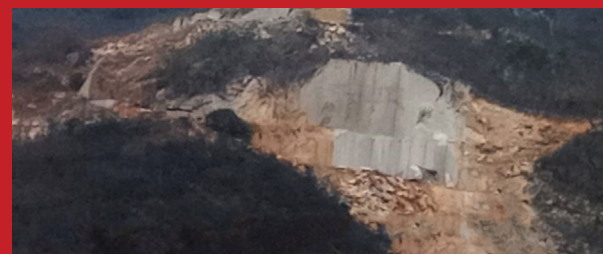

MEIO AMBIENTE •

**Massapê entra no mapa do
lítio com reaproveitamento
de rejeitos da mineração**



PÁG. 08

CORREIO DA SEMANA

O JORNAL MAIS ANTIGO EM CIRCULAÇÃO DO ESTADO DO CEARÁ

SOBRAL • CEARÁ • DE 20 A 27 DE DEZEMBRO DE 2025 • Vol. 107 • Nº 1.103/2025

www.correiodasemana.com.br • R\$ 2,00

IGREJA •

Jubileu dos Coroinhas da Região Episcopal Sede é celebrado em Sobral

Foto Marcildo Brito



Coroinhas de diversas paróquias da Região Episcopal Sede reuniram-se na Catedral em um momento de fé, espiritualidade e convivência fraterna, celebrando com alegria o serviço ao altar.

Pág. 14

SEGURANÇA •
Prefeito Oscar Rodrigues assina termo que autoriza instalação de base da Polícia Federal em Sobral

Pág. 04

IGREJA •
Em clima de comunhão, clérigos e lideranças pastorais da Região Episcopal Sede participam de reunião bimestral e confraternização

Pág. 05

CONFRATERNIZAÇÃO •
Colaboradores da Cúria Diocesana e organismos da Diocese se confraternizam

Pág. 06

SAÚDE •
Natal da Pediatria leva alegria, esperança e acolhimento às crianças da Santa Casa de Sobral

Pág. 09

MAIS SAÚDE COM AGENTE •
No Ceará, Ministério da Saúde forma 5.708 Agentes de Saúde e de Endemia

Pág. 12

CELEBRAÇÃO •
Fazenda da Esperança de Sobral completa 17 anos de existência

Pág. 10

EDITORIAL •

“

Isso nos interpela a sermos, de fato, mais divinos. Mais divinos à medida que nos tornamos mais humanos. Deus se humanizou para que o ser humano aprendesse verdadeiramente a ser humano, pois a verdadeira humanidade é a que se revelou no jeito de ser de Jesus de Nazaré.

Tão humano, tão divino

Nestes dias, celebrando com alegria a festa do Natal, a Igreja proclama por sobre os telhados: “Hoje nasceu para nós um Salvador, que é o Cristo Senhor” (Lc 2,11). Recordamos a alegria de receber no seio da humanidade um Deus que caminha com seu povo. É o companheiro de fadigas da gente sofredora, nosso Divino Emanuel.

A festa do Natal nos faz recordar aquilo que o povo de Israel refletia, em um contexto ainda de politeísmo, em que cada nação cultuava seu Deus: “Have-

rá nação tão grande, cujos deuses estejam tão próximos de si como está de nós o Senhor, nosso Deus, cada vez que o invocamos?” (Dt 4,7).

De fato, o mistério da Encarnação faz-nos perceber o grau de proximidade e de identificação de Deus com o seu povo. O Criador ama a criatura de tal forma e com tamanha intensidade que assumiu a sua natureza. Deus se humanizou! O criador armou sua tenda entre as criaturas e assumiu por completo a natureza humana.

Esse mistério só pode ser compreendido à luz do amor divino, pois Deus quis, livremente, assumir a carne humana para revelar aos homens o seu amor redentor. Portanto, no centro da vida cristã está a graça, a beleza e o encanto desse amor. A humanidade foi visitada, e isso abre para nós a possibilidade de nos divinizar, ou seja, de estreitar os laços de comunhão com Deus.

Ele veio até nós para que nós pudéssemos ir até Ele. Diante desse mistério, os Santos Padres exclamavam:

“ó admirável intercâmbio!” Isso significa dizer que no natal, no mistério da encarnação, os caminhos de Deus se cruzaram com os caminhos do homem, e nunca mais se separaram. Desde então, a humanidade está marcada pela divindade.

Isso nos interpela a sermos, de fato, mais divinos. Mais divinos à medida que nos tornamos mais humanos. Deus se humanizou para que o ser humano aprendesse verdadeiramente a ser humano, pois a verdadeira humanidade é a que se revelou no jeito de

ser de Jesus de Nazaré. Ele é o homem perfeito, o ser humano por excelência!

E já que a nossa humanidade ficou definitivamente marcada com a sua divindade, temos a responsabilidade de lutar para sermos como Ele foi. Vivendo como ele viveu, sendo colaboradores do Reino de justiça e paz por ele anunciado. Nessa compreensão, o Natal é um convite a todos os homens de boa vontade. Um convite à humanização, pois quanto mais humanos formos, mais divinos sere-

A VOZ DO PASTOR •

“

Existem padres que nunca se sentem satisfeitos em nenhuma paróquia, sempre buscando transferências e apontando defeitos. O oposto também acontece: comunidades que nunca estão felizes com o pároco designado, independentemente de quem seja. Nessas circunstâncias, surge a reflexão: o problema está no padre ou na paróquia? Essa pergunta é fundamental para promover autocrítica e crescimento espiritual.

Os desafios da transferência dos padres na Diocese

A relação entre padres, paróquias e o bispo é marcada por desafios e controvérsias que refletem a complexidade da vida pastoral nas dioceses. Em tempos recentes, observa-se uma tensão crescente sobre o processo de escolha e transferência de párocos, envolvendo expectativas tanto dos sacerdotes quanto das comunidades paroquiais.

Na estrutura da Igreja Católica, o bispo é o responsável por designar padres para as diversas paróquias de sua diocese. Essa prerrogativa não é apenas administrativa, mas fundamental no entendimento de que o padre, ao ser ordenado, compromete-se com o serviço à Igreja particular (diocese) como um todo, e não a uma paróquia específica. Portanto, tanto padres quanto paróquias

devem estar abertos à missão e à comunhão eclesial, superando preferências pessoais.

Tem-se observado situações em que paróquias desejam escolher quem será seu pároco, enquanto padres também manifestam preferência por determinadas comunidades. No entanto, essa escolha não é possível dentro da organização eclesial. O padre é ordenado para servir à diocese inteira, e qualquer paróquia pode ser confiada a ele. Da mesma forma, os fiéis devem acolher o sacerdote enviado, independentemente de suas características pessoais.

O padre que não foi destinado à paróquia desejada pode aceitar o desafio de transformá-la em um lugar melhor, enquanto a paróquia pode aprender a trabalhar e conviver com o novo pároco, desenvolvendo

uma relação de respeito e colaboração.

A transferência de padres pode gerar desconfortos iniciais, tanto para o sacerdote quanto para a comunidade. O padre que não foi destinado à paróquia desejada pode aceitar o desafio de transformá-la em um lugar melhor, enquanto a paróquia pode aprender a trabalhar e conviver com o novo pároco, desenvolvendo uma relação de respeito e colaboração. Em muitos casos, essa convivência leva à valorização mútua e ao crescimento espiritual de ambos os lados.

Em alguns cenários, a adaptação é tão bem-sucedida que tanto o padre quanto a paróquia resistem à ideia de transferência. Por outro lado, pode ocorrer a falta de adaptação, levando ao pedido de saída antecipada por parte do sacerdote ou da comunidade.

Essas situações exigem discernimento e cuidado pastoral por parte do bispo e seus conselheiros, que devem buscar sempre o bem maior da Igreja.

Existem padres que nunca se sentem satisfeitos em nenhuma paróquia, sempre buscando transferências e apontando defeitos. O oposto também acontece: comunidades que nunca estão felizes com o pároco designado, independentemente de quem seja. Nessas circunstâncias, surge a reflexão: o problema está no padre ou na paróquia? Essa pergunta é fundamental para promover autocrítica e crescimento espiritual.

As controvérsias fazem parte da vida da Igreja, mas devem ser enfrentadas com discernimento, visando o bem comum e a missão evangelizadora.

As transferências de párocos geram diferentes reações: há comunidades que ficam tristes com a saída de seu pároco, enquanto outras chegam a comemorar. Essas manifestações evidenciam a diversidade de experiências e expectativas presentes na dinâmica paroquial.

A gestão pastoral exige sabedoria e equilíbrio por parte do bispo e seu conselho presbiteral. É preciso considerar as necessidades da diocese, o perfil dos padres e as expectativas das paróquias, promovendo sempre o diálogo e o espírito de serviço. As controvérsias fazem parte da vida da Igreja, mas devem ser enfrentadas com discernimento, visando o bem comum e a missão evangelizadora.

Dom Evaldo Carvalho, CM - Bispo da Diocese de Viana (MA)

EXPEDIENTE •



CORREIO DA SEMANA

JORNAL CORREIO DA SEMANA LTDA

>> Redação: Rua Maestro José Pedro, 76 | Centro - Sobral - CE | Fone: (88) 3613.2131 | E-mail: redacao@correiodasemana.com.br

Bispo Diocesano: Dom José Luiz Gomes de Vasconcelos | Ecônomo: Padre Ítalo Archanjo | Diretor: Pe. Lucas do Nascimento Moreira, Jornalista nº 0004394/CE | Editorial: Ygor Leonardo Sampaio | Jornalista/Estagiária: Thaís Helena | Diagramação e WebSite: Felipe Mendes | Repórter fotográfico e digitação: Marcildo Brito | Assessor Financeiro: José

Wilson F. Calixto | Colaboradores: Filhos de São, Padre João Batista Nery, José Luís Lira, Francisco Edilson da Silva, Chico Prado, Salmito Campos, Artemísio da Costa, Antônio da Costa.

Site: www.correiodasemana.com
Impressão: Sobral Gráfica Editora

Tiragem: 500 exemplares
Publicidade: (88) 3613-2131
E-mail: assessoria@correiodasemana.com.br

O Jornal Correio da Semana não se responsabiliza pelas opiniões emitidas por colaboradores, colunistas, matérias assinadas e peças publicitárias.

ARTIGO •

Comunidade Católica Filhos de São

Retiro de Lideranças 2025 - Rumo aos 30 anos

A Comunidade Católica Filhos de São viveu, no último sábado, dia 13, um significativo retiro para líderes, marcado pelo discernimento, pela escuta e pelo planejamento do caminho missionário para os próximos anos.]

Foi um tempo precioso de oração e reflexão,

no qual revisitamos nossa caminhada, reconhecendo com verdade os erros e os acertos, e renovando o desejo de servir melhor à Igreja e ao povo de Deus. À luz do Espírito Santo, fomos conduzidos a olhar para o futuro com responsabilidade, esperança e unidade.

Durante o retiro, foi

apresentado o Projeto “Rumo aos 30 anos”, que conduzirá a Comunidade até a celebração de seus 30 anos em 2028, um marco de gratidão e fidelidade à missão recebida.

Dentro desse caminho, foram definidos os eixos espirituais que iluminarão cada ano:

2026, inspirado em São Camilo de Lellis, será um ano dedicado ao cuidado, à missão;

2027, sob a intercessão de Santa Teresinha do Menino Jesus, nos convidará a viver a via da pobreza e simplicidade;

2028, em comunhão

com São Francisco de Assis, celebrará os 30 anos da Comunidade, reafirmando o grito que rompeu nossa surdez: O amor não é amado, o amor não é amado.

Este retiro confirmou que somos uma comunidade em caminho, chama-

da a crescer na fidelidade, na missão e na comunhão. Confiamos ao Senhor cada passo, certos de que é Ele quem conduz a história que começou e que continua sendo escrita com fé, entrega e amor.

Da Redação, Comunidade Católica Filhos de São

DIOCESE •

Pe. João Batista Nery de Abreu celebra 32 anos de Ordenação Presbiteral



Com alegria e gratidão a comunidade da Paróquia de Santo Antônio, em Cariré, celebrou os 32 anos de Ordenação Presbiteral do Padre João Batista Nery de Abreu.

São anos de um “sim” generoso a Deus, marcados pelo serviço, pela fé vivida no dia a dia e pela dedicação incansável ao anúncio do Evangelho. Que o Senhor continue abençoando sua missão, renovando suas forças e guiando seus passos no ministério Sacerdotal.

Nossa gratidão e orações por sua vida e vocação. Parabéns, Padre Nery!

Padre Nery é natural de Pacujá - Ceará - filho de Manuel Vicente de Abreu e Maria do Carmo Nery de Abreu. Ordenado Sacerdote por Dom Walfrido Teixeira Vieira. Formado em Filosofia - UECE e Teologia pela Católica Seminário de Fortaleza. Especialista em Direito Matrimonial pela PUC Rio Grande do Sul e Mestre pela Universidade Internacional de Lisboa – UIL. Exerceu as funções de Pároco de Frecheirinha, Pároco de Coreaú, Pároco de Santa Quitéria, Pároco do Cristo Ressuscitado. Vigário Episcopal da Região Vale do Coreaú e Região Santa Quitéria. Coordenador Diocesano de Pastoral de Pastoral. Chanceler da Cúria Diocesana. Membro do Colégio de Consultores e de Presbíteros da Diocese de Sobral. Membro da Equipe Administrativa da Cúria diocesana. Professor do Colégio Santana. Professor convidado da Universidade Vale do Acaraú. Pároco de Cariré. Juiz do Tribunal Eclesiástico. Membro efetivo da Academia Sobralense de Letras Jurídica e Membro Consultivo da Comissão de Direito Canônico da OAB Sobral.

EM TEMPO •

FRANCISCO EDILSON SILVA
fedilsonsilva@hotmail.com



10 anos do projeto Escola no Cinema

Na articulação entre cultura e educação a partir de um importante equipamento público histórico do Ceará, o projeto Escola no Cinema comemora 10 anos de existência em 2025, promovido em Fortaleza no escopo do Cineteatro São Luiz (rua Major Facundo, 500, Centro).

A iniciativa já atendeu mais de 125 mil estudantes das redes pública e privada em mais de 500 sessões realizadas, com exibição de filmes brasileiros, com ênfase na produção cearense de ficções, documentários e animações, seguindo formatos de curta, média e longa-metragem.

Empresa Cearense de Audiovisual

A Assembleia Legislativa do Ceará aprovou, dia 16 de dezembro, a criação da Empresa Cearense de Audiovisual. Fruto de histórica articulação do setor e do trabalho da Secretaria da Cultura, esta conquista consolida um novo momento para este importante campo da economia.

Empresa será agente articulador do setor audiovisual cearense com mercados nacionais e internacionais, com produção de séries, serviços de streaming, games, TV abertas, fotografia, publicidade e muito mais. Sua missão também é promover inclusão social e acesso à cultura.

Festival Nacional de Esquetes Bivar

Foto: Liézio Gomes



Jane Azeredo, Monique Gonçalves e Neidinha Castelo Branco no Teatro Chico Anysio

22ª edição do Festival Nacional de Esquetes Bivar foi finalizada em Fortaleza, na noite de 13 de dezembro, no Teatro Chico Anysio, com uma homenagem à diretora e professora de teatro Neidinha Castelo Branco. Ela recebeu da atriz Jane Azeredo a Comenda Leuda Bandeira.

Também foram agraciados com o Troféu Bivar os vencedores da Mostra Competitiva. O grande destaque foi a esquete Homem-Guabiru, vencedora em quatro categorias: Específica (pesquisa), Atriz Coadjuvante (Brena Canto), Direção (Kelly Enne Saldanha) e Júri Oficial.

Pós-Graduação em Teleinformática

O Programa de Pós-Graduação em Engenharia de Teleinformática da Universidade Federal do Ceará (UFC) publicou edital do processo seletivo de alunos regulares para os cursos de mestrado e doutorado, com ingresso previsto para o primeiro semestre letivo de 2026.

As inscrições ocorrerão de 29 de dezembro de 2025 a 18 de janeiro de 2026. Serão 42 vagas para o curso de mestrado e 20 vagas para o doutorado. Processo seletivo consiste de única etapa, eliminatória e classificatória, dividida em avaliação curricular e avaliação temática.

Congresso de Paleontologia no Cariri

Equipe do Laboratório de Paleontologia da Universidade Estadual Vale do Acaraú (UVA) participou, de 3 e 6 de dezembro, do Congresso de Paleontologia do Nordeste (PaleoNE) em Santana do Cariri (Ceará), com pesquisadores de 12 países e de 11 estados da federação.

A UVA apresentou 15 trabalhos e teve premiações nas categorias Paleoarte, com o discente Áled Gomes Lopes, autor da obra "O Rei do Entardecer"; e de melhor apresentação oral, com a aluna Maria Janielly Nepomuceno Bastos, com o trabalho "Caverna sem Dragão!"

Dica da Coluna

Leia o Blog do Edilson (www.blogdoedilson.com.br): Cultura, educação, política e utilidade pública. Feliz Natal!

SEGURANÇA •

Prefeito Oscar Rodrigues assina termo que autoriza instalação de base da Polícia Federal em Sobral



fonte: O Sobralense

O prefeito de Sobral, Oscar Rodrigues, formalizou na sexta-feira (19/12/25) a assinatura do Termo de Permissão de Uso que autoriza a instalação de uma base da Polícia Federal no município. O acordo garante a cessão gratuita de uma área de 307,30 m² no Centro de Convenções de Sobral, localizado no bairro Junco, onde passarão a funcionar as atividades da PF.

Segundo a gestão municipal, a chegada da Polícia Federal representa um

reforço significativo para a segurança pública local, ampliando a atuação das forças de combate ao crime organizado na região Norte do Ceará. Oscar Rodrigues destacou que a medida fortalece a integração entre os órgãos de segurança e contribui diretamente para a proteção da população sobralense.

O termo firmado tem validade inicial de três anos, com possibilidade de prorrogação por igual período. A iniciativa faz parte de um conjunto de ações adotadas pela Pre-

feitura de Sobral voltadas ao fortalecimento das políticas de segurança pública.

Além da base da Polícia Federal, a administração municipal também articulou, em parceria com o Governo do Estado, a cessão e estruturação de um imóvel para a implantação da 4ª Companhia da Polícia Militar (PMCE), no Território 2, que engloba os bairros Dom José, Padre Palhano e Sumaré, com foco em um atendimento mais estratégico das demandas da região.

Outras ações citadas pela Prefeitura incluem a conclusão da Turma 2025 do Projeto Guarda Mirim, voltado à formação cívica e cidadã de jovens entre 14 e 17 anos, a atuação da Guarda Civil Municipal na gestão e fiscalização do Mercado Público Municipal, além das articulações para a reativação do Tiro de Guerra e a implantação de uma nova unidade da Guarda Civil Municipal no antigo prédio do Coworking Municipal, próximo ao Parque da Cidade.

IGREJA •

Em clima de comunhão, clérigos e lideranças pastorais da Região Episcopal Sede participam de reunião bimestral e confraternização



A Região Episcopal Sede realizou, na manhã deste sábado (20/12), a reunião ordinária bimestral, seguida de um momento de confraternização, sediados neste mês na Paróquia de Nossa Senhora de Fátima, em Sobral.

O encontro foi conduzido pelo vigário episcopal, padre Denilson de Sousa, que apresentou a calendarização das reuniões para o ano de 2026, alinhando datas e orientações para o planejamento pastoral da Região. Clérigos, líderes das pastorais e

representantes das novas comunidades marcaram presença.

O vigário episcopal destacou que ao longo deste ano, enquanto região, foi priorizado a convivência entre os padres e as lideranças pastorais.

“investimos em forma-

ções nas áreas da liturgia, comunicação, espiritualidade e missão, mantivemos a unidade com a linha pastoral proposta pela Diocese e destacamos a realização dos mutirões de confissão em todas as paróquias da Região”, destacou o vigário episcopal.

Na ocasião, também foram partilhadas informações gerais e encaminhamentos importantes para a caminhada pastoral. Em seguida, os participantes vivenciaram um momento fraterno de confraternização, marcado pela integração entre os presentes,

com sorteio de brindes e a dinâmica do amigo secreto, fortalecendo os laços de comunhão e fraternidade entre o clero, os agentes de pastoral e membros das novas comunidades.

Thaís Helena - Jornalista - Jornal Correio da Semana

IGREJA •

Confraternização reúne colaboradores da Cúria Diocesana e organismos da Diocese

Foto Marcildo Brito



Em espírito de comunhão fraterna, os colaboradores da Cúria Diocesana e dos organismos da Diocese de Sobral reuniram-se na

manhã desta quinta-feira (18/12) para a confraternização de fim de ano.

O momento teve início com a celebração da Santa

Missa, na Capela de Nossa Senhora das Graças, presidida por Dom Vasconcelos e concelebrada pelo ecônomo, padre Ítalo Arcanjo, e

pelo coordenador do Setor de Patrimônio, padre Fábio Soares.

Após a Santa Missa, todos se dirigiram ao Audi-

tório Dom Walfrido, onde deram continuidade à confraternização, marcada por momentos de partilha, convivência fraterna, agrade-
cimentos e votos de um Natal abençoado e de um novo ano repleto de esperança.

Thais Helena - Jornalista -
Jornal Correio da Semana



Visconde Hotel + Sustentabilidade

CHEGANDO

NOVI DADE

no Santaninha

Estamos projetando
um novo espaço na
Educação Infantil.

Um lugar
aconchegante, que
vai proporcionar mais
conforto e ludicidade
para seu filho.

Um **Espaço do Saber e
Encanto!**



COLUNA • BECCO PONTO.COM

por Chico Prado



LIVRAI-NOS, SENHOR!

Da ação mercantilista dos políticos modernos.
Da santa oposição vigiando lixo na cidade, ufa!
Do “Cirão da Massa” levando outro traço familiar.
Da ruma de bandidos infiltrados na polícia hoje.
Da fofoca gerada com Estátua da Liberdade dos u.s a.
De um sonho milagroso: Rodolfo na Assembleia, ui!
Da ganância pelo poder dos fg’s, de não largar o osso.
Da volta do Cid, com artimanhas políticas.
Da ruma de igrejas evangélicas vendendo “Pix falso”.
Do Lulismo na mídia inventando falsas pesquisas.

NOTICIANDO

Esteve visitando o Becco do Cotovelo, no Café Jaibaras, o imbatível repórter político, Donizete Arruda, um sobralense de fibra e amor ao que faz pelo Estado, há anos. Tomou café e papeou com primos e amigos sobre a política atual e suas nuances para as eleições do ano vindouro e com a palavra fácil e a coragem de um profissional consagrado. Viva o grande primo, Donizete Arruda, que faz a sua história!

O homem de imprensa e astro musical dos anos 90, Márcio Lopes, recebeu do Centro Cultural Dom José e no Becco, o seu certificado de atuação no Canta Sobral e por méritos na fundação desta festa musical da cidade. Foi concorrida e bem vista por amigos do Becco e foi fotografado para a história musical da zona Norte. Salve os artistas!

Estive sendo entrevistado no Podcast do homem de imprensa, Edival Filho, quarta-feira à noite, onde falei da minha vida e obra profissional no contexto social dos anos vividos na cidade de Sobral, hoje. Foi uma aula as perguntas dos ouvintes respondidas por mim. Quero agradecer ao Edival, pela oportunidade tão amiga.

O Centro Cultural Dom José estará entregando ainda até o final do mês, os certificados aos artistas da cultura sobralense, a cantora Sula Mara e o ator Carlinhos Maravilha, em grande estilo no Becco do Cotovelo, pelo trabalho executado com apoio do Centro Cultural Dom José, há anos.

O grupo cultural, “A Poesia É Um Saco” esteve reunido sábado passado, no “Beco do Portela”, onde o poeta astro musical, Régis Brito, gravou seu trabalho artístico, o mais novo na cidade com a presença de toda classe poética do grupo, ora reunido mais uma vez fazendo história. Estive lá, com os companheiros de vida poética. Viva a poesia é um saco!

PERFIL:

Radialista Edival Filho

Um cidadão com todas as letras, digno homem de imprensa, repórter social com os programas nas redes e na emissora fm Tupinambá aos domingos. Falo do caro Edival Filho, que hoje, engalana nossa coluna neste noticioso, o Jornal da Diocese, o famoso Correio da Semana.



LIVRE PENSAR:

“Afogado na ilusão, o coração, às vezes, trai o sofrimento da alma humana”. (Dr. Chico Prado - Presidente do Centro Cultural Dom José de Sobral)

MINERAÇÃO •

Massapê entra no mapa do lítio com reaproveitamento de rejeitos da mineração



O município de Massapê, na região Norte do Ceará, passa a integrar o mapa brasileiro do lítio a partir de uma iniciativa que alia inovação, sustentabilidade e aproveitamento racional dos recursos naturais. A Agência Nacional de Mineração (ANM) autorizou a empresa Gramazini Granitos e Mármore Thomazini, instalada na localidade de Vassouras, a utilizar rejeitos da lavra de quartzito para fins de produção de lítio, por meio de empresas terceiras especializadas.

A decisão representa um marco para a mineração cearense e brasileira,

ao consolidar um modelo produtivo baseado nos princípios da economia circular. Com a autorização, materiais antes descartados, e que podem chegar a até 70% do volume total extraído na atividade minerária, passam a ter destinação econômica e industrial, reduzindo passivos ambientais e ampliando o valor agregado da produção mineral.

O aval da ANM tem como fundamento a Resolução nº 85/2023, que regulamenta o aproveitamento de estêreis e rejeitos oriundos da mineração. Na prática, os rejeitos de

quartzito serão submetidos a processos de britagem e moagem, transformando-se em matéria-prima para etapas posteriores de concentração e extração do lítio, mineral considerado estratégico para o futuro energético global.

Segundo o diretor da ANM e relator do processo, Tasso Jr. Mendonça, a crescente demanda mundial por veículos elétricos e sistemas de armazenamento de energia tem ampliado o interesse por minerais críticos. Nesse contexto, o lítio ocupa posição central na transição energética, tornando iniciativas como

a desenvolvida em Massapê especialmente relevantes para o país.

Além do impacto tecnológico e ambiental, a autorização abre perspectivas para o desenvolvimento econômico regional, com potencial geração de empregos, atração de novos investimentos e fortalecimento da cadeia mineral no Ceará. Para a ANM, a decisão sinaliza um caminho promissor para a mineração nacional, ao estimular a redução de desperdícios, o uso mais eficiente dos recursos naturais e a adoção de práticas responsáveis.

GERAL •

Natal da Pediatria leva alegria, esperança e acolhimento às crianças da Santa Casa de Sobral



Natal da Pediatria leva alegria, esperança e acolhimento às crianças da Santa Casa de Sobral

Brincadeiras, músicas, momentos de espiritualidade, um lanche especial e muita animação marcaram o Natal da Pediatria da Santa Casa de Misericórdia de Sobral. A ação foi conduzida pela área de Responsabilidade Social do hospital, em parceria com o grupo Elo de Esperança da instituição.

tução.

“É uma oportunidade de levar alegria, solidariedade e esperança para essas crianças e vivermos o verdadeiro sentido do Natal”, ressalta a coordenadora da Responsabilidade Social, Ana Helena Vasconcelos.

A diretora assistencial da Santa Casa, Maria de Lourdes Santos Rocha, acolheu os presentes e deu as boas-vindas. “Nós só temos a agradecer a parceria e a

participação de todos que contribuíram para a realização deste evento. Em nossa instituição, estamos sempre trabalhando em conjunto, em equipe e de mãos dadas, para nos fortalecermos cada vez mais e fazermos o melhor pelo paciente”.

O momento de espiritualidade contou com a chegada da imagem do Menino Jesus, trazida por uma das crianças internadas, vestida de anjo. Após a entrada do Menino Jesus, a animação da festa ficou por conta do Papai Noel, interpretado pelo professor Djalmi Simplicio, de 33 anos, residente em Morrinhos, a 65 km de Sobral. Ele acompanha a esposa, Ana Célia, que deu à luz à segunda filha do casal na Maternidade da Santa Casa. “É uma alegria muito grande. É muito bom ver a felicidade das crianças ao verem a chegada do Papai Noel”, conta.

A Prefeitura de Sobral, por meio da Secretaria da Educação, foi parceira do evento com a participação da Brinquedoteca do Didi e da Biblioteca Municipal Lustosa da Costa. Além disso, alunos do curso de Me-

dicina do Centro Universitário Inta (Uninta) doaram fraldas e mimos para as crianças internadas.

Cerca de 20 profissionais da Prefeitura cantaram, dançaram e promoveram momentos de brincadeiras com as crianças. “Essa ação na Pediatria da Santa Casa é uma forma de acolher essas crianças, aliviar a dor e o sofrimento, trazendo amor e alegria. É interessante que, quando propusemos essa ação, toda a equipe se envolveu para participar. Ver o sorriso no rosto das crianças não tem preço”, destaca a gerente dos anos iniciais do Ensino Fundamental I da Secretaria da Educação, Sheila Regina.

Para as mães, a ação de Natal foi uma oportunidade de alegrar os filhos. Ana Rosa Sampaio Matos, mãe de Enzo Emanuel, de 4 anos, moradora de Uruoca, a 56 km de Sobral, afirmou: “Nossa, fiquei muito feliz porque distraiu bastante o Enzo. Nesse momento, ele até esqueceu que está no hospital. Gostei muito do evento, o Enzo amou cada presente e está aqui muito feliz”.

ARTIGO •



Herculano Costa
Comenta
(hercoscosta@gmail.com)

A árvore de Natal e sua história (I)

Poucas coisas simbolizam tão bem a época festiva como uma árvore de Natal decorada. Geralmente um pinheiro, que pode ser natural ou artificial, a árvore de Natal é emblemática e representa o nascimento e a ressurreição de Jesus Cristo. Seus ramos são representantes da imortalidade e muitos acreditam que ilustram a coroa de espinhos colocada na cabeça de Cristo na cruz. As origens da árvore, no entanto, são mais antigas que o Cristianismo e estão enraizadas nas celebrações do solstício de inverno (no hemisfério norte), observadas pelos antigos gregos, romanos e egípcios. No entanto, a Alemanha recebe o crédito pelo início da tradição da árvore de Natal, como conhecemos hoje, desde o século XVI. Quinhentos anos depois, e as celebrações de Natal ainda giram em torno de decorar a sala e se reunir em frente a uma árvore iluminada, para comemorar uma das festas mais alegres e ansiosamente esperada do ano. Mas por que a árvore de Natal é tão importante e qual é o seu significado espiritual?

O solstício de inverno ocorre no Hemisfério Norte, em 21 de dezembro. Aqui no Hemisfério Sul acontece o solstício de verão, na mesma data. Nessa época, os antigos egípcios, que adoravam um deus do sol chamado Rá, enchiam suas casas com palmeiras verdes, que, para eles, simbolizavam o triunfo da vida sobre a morte. Os dias seguintes começavam a se alongar e o sol, mais uma vez, queimava intensamente. Sinal de que o verão voltaria em breve.

Os romanos marcavam seu solstício de inverno, com uma festa chamada Saturnália, em homenagem a Saturno, o deus da agricultura. Eles também decoravam suas casas e templos, com folhagens perenes, símbolos da imortalidade.

O pinheiro era sagrado para os gregos, que adoravam Átis, o deus da flora. De acordo com o costume antigo, eles decoravam um pinheiro, no inverno, com bugangas de prata e colocavam oferendas debaixo dessa árvore, como sacrifícios às divindades.

Como forma de prestar homenagem às divindades da vida e para garantir uma boa colheita, os celtas embelezavam árvores perenes, com ouro e joias.

Os temíveis vikings na Escandinávia pensavam que o pinheiro era a planta especial do deus sol, Balder. Eles usavam ramos perenes, como um símbolo da vida eterna.

A árvore de Natal alemã - A árvore de Natal moderna, provavelmente, se originou no Renascimento, na Alemanha, durante o século XVI. Martinho Lutero (1483-1546) - O teólogo alemão e reformador protestante Martinho Lutero é geralmente considerado pelos estudiosos como o primeiro a adicionar velas a uma árvore de Natal. Peças envolvendo mistérios e milagres costumavam ser encenadas em toda a Europa durante a Idade Média no dia 24 de dezembro - a comemoração e o dia de Adão e Eva em vários países. Essas peças teatrais muitas vezes apresentavam uma árvore do paraíso em forma de pirâmide e decorada com maçãs, que simbolizava a árvore do conhecimento do bem e do mal no Jardim do Éden.

Para muita gente, a árvore do conhecimento do bem e do mal era a árvore do paraíso que eles levavam para suas casas, à medida que o solstício de inverno se aproximava. Inicialmente decorada com maçãs, não demorou muito para que outras frutas fossem usadas e, mais tarde, doces.

No final do século XVI, a árvore do paraíso evoluiu para a árvore de Natal. Ainda mantendo a forma de uma pirâmide, a árvore quase sempre tinha uma Estrela de Belém no topo. No século XIX, as árvores de Natal eram uma tradição firmemente estabelecida na Alemanha. À medida que os alemães migraram, eles introduziram a tradição da árvore de Natal em outros países, notadamente na Inglaterra.

A rainha Vitória da Grã-Bretanha ficou bastante impressionada com a ideia de ter uma árvore de Natal e de decorá-la. Seu príncipe consorte, Alberto, que havia nascido na Alemanha, aprovou completamente a proposta. O casal real, posteriormente, fez das árvores de Natal uma parte proeminente das festividades de Natal e fim de ano. Na década de 1850, a árvore de Natal já havia se tornado um item comum nas casas inglesas.

A árvore de Natal chega à América - Também foram os colonos alemães que introduziram a árvore de Natal nos Estados Unidos, mais especificadamente na Pensilvânia. O costume, no entanto, não foi inicialmente adotado. Muitos puritanos da Nova Inglaterra, na América do século XVII, viam a árvore de Natal como um símbolo pagão. Eles também se opuseram ao feriado pelo mesmo motivo. Para eles, o Natal não era sagrado.

Foi apenas no início do século XIX que a árvore de Natal ganhou popularidade na América. Até então, o influxo de imigrantes alemães e irlandeses havia minado o legado puritano. Além disso, a ideia britânica de celebrar o Natal com uma árvore decorada, popularizada pela Família Real inglesa, havia capturado a imaginação de muitos em todo o país americano. As decorações de árvores de Natal também começaram a vender bem, primeiramente na Europa e, mais tarde, nos Estados Unidos. De repente, as árvores festivas se tornaram um grande negócio. Nos famosos centros comerciais e mercados americanos lá estavam as árvores de Natal à venda e as demandas muitas vezes superam a oferta. E assim, o Natal e seus símbolos foram virando lucrativo comércio.

Pesquisado em fontes diversas por Herculano Costa ()
- Jornalista - RI ACI Nº 1.216 - (*) - Neuropsicanalista Clínico (hercoscosta@gmail.com) Tel. (88) 9 3500.970 WhatsApp.*



NOTA DE PESAR

Sobral, Ceará, 19 de dezembro de 2025.

Com imensa tristeza, mas fortalecidos na esperança da ressurreição em Cristo, recebemos com pesar a notícia do falecimento da Sra. Ruth Teixeira Vieira, irmã de Dom Walfrido Teixeira Vieira, 3º bispo diocesano de Sobral (in memoriam), ocorrido nesta sexta-feira (19/12), em Salvador/BA.

Durante o período do episcopado de Dom Walfrido, a Sra. Ruth Teixeira Vieira foi membro atuante em diversas pastorais da Diocese de Sobral, contribuindo com dedicação, zelo e espírito de serviço para a vida pastoral desta Igreja particular.

Neste momento de dor, unimo-nos em oração aos familiares e amigos, suplicando a Deus que conceda o conforto necessário a todos e acolha a Sra. Ruth Teixeira Vieira em Sua infinita misericórdia, recompensando-a por todo o bem realizado ao longo de sua vida.

Que a Virgem Maria, Mãe da Esperança, interceda por todos, e que a fé na ressurreição sustente os corações enlutados.

“Dai-lhe Senhor o descanso eterno e brilhe para ela a vossa luz!”

Dom José Luiz Gomes de Vasconcelos
Bispo Diocesano

COLUNA •

EDUCAÇÃO E CIDADANIA •

SALMITO CAMPOS



O Que é Dosimetria da Pena

A dosimetria da pena é uma das etapas mais complexas e cruciais no processo penal brasileiro. Ela envolve a determinação da pena justa e adequada ao indivíduo condenado por um crime, garantindo que a punição seja proporcional à gravidade do ato, respeitando os princípios constitucionais e os direitos fundamentais. Neste artigo, vamos explorar os principais aspectos da dosimetria da pena, as diretrizes legais que a orientam e suas implicações práticas para advogados e juristas.

O Processo de Dosimetria da Pena

O Código Penal Brasileiro, em seu artigo 68, estabelece que a pena deve ser dosada em três fases distintas: a primeira fase envolve a fixação da pena base; a segunda fase considera as circunstâncias atenuantes ou agravantes; e a terceira fase analisa as causas de aumento ou diminuição da pena.

Fixação da Pena Base

Na primeira fase, o juiz deve estabelecer a pena base dentro dos limites previstos para o crime. Aqui, são considerados fatores como a culpabilidade, os antecedentes, a conduta social, a personalidade do agente, os motivos, as circunstâncias e consequências do crime, e o comportamento da vítima. Essa etapa é crucial, pois define o ponto de partida para as fases subsequentes.

Circunstâncias Atenuantes e Agravantes

Na segunda fase, o juiz avalia se há circunstâncias que possam atenuar ou agravar a pena. Circunstâncias atenuantes incluem, por exemplo, a confissão espontânea do réu, enquanto circunstâncias agravantes podem incluir reincidência ou o uso de meios especialmente cruéis para a execução do crime.

Causas de Aumento e Diminuição de Pena

A terceira e última fase envolve a aplicação de causas de aumento ou diminuição que estejam previstas em lei. Estas podem modificar drasticamente a pena calculada nas fases anteriores. Um exemplo de causa de aumento seria o cometimento de um crime em concurso com outras pessoas, enquanto causas de diminuição podem incluir o arrependimento eficaz ou a tentativa.

Princípios Norteadores

A dosimetria da pena é orientada por uma série de princípios jurídicos que garantem que o processo seja justo e equitativo.

Princípio da Proporcionalidade

O princípio da proporcionalidade exige que a pena seja proporcional à gravidade do crime e ao grau de culpabilidade do réu. Isso evita penas excessivamente severas ou indulgentes, garantindo que o castigo sirva tanto para punir quanto para prevenir futuros delitos.

Princípio da Individualização da Pena

Cada caso é único, e a individualização da pena garante que todos os aspectos do crime e do réu sejam levados em consideração. O juiz deve adaptar a pena à situação específica do condenado, promovendo uma justiça mais humana e equitativa.

Desafios Práticos na Dosimetria

Apesar das diretrizes claras, a dosimetria da pena enfrenta vários desafios na prática.

Divergências de Interpretação

A interpretação subjetiva dos critérios, como a personalidade do réu ou os motivos do crime, pode levar a variações significativas nas penas aplicadas. Diferentes juízes podem ter entendimentos diversos sobre o que constitui uma circunstância agravante ou atenuante, resultando em decisões díspares para casos semelhantes.

Recursos e Revisões

Advogados frequentemente recorrem das decisões de dosimetria com o objetivo de reduzir penas consideradas injustas ou desproporcionais. Isso é comum em casos onde há discordância sobre a aplicação dos princípios ou das circunstâncias modificadoras de pena.

Considerações Finais

A dosimetria da pena é um processo delicado que deve equilibrar uma série de fatores para alcançar a justiça. Advogados e operadores do Direito devem estar atentos às nuances desse processo e às constantes mudanças na jurisprudência que podem impactar a sua atuação.

(<https://legale.com.br/blog/entenda-a-dosimetria-da-pena-no-processo-penal-brasileiro/>)

Prof. Salmito Campos – (jornalista e radialista).

CELEBRAÇÃO •

Celebração dos 17 anos da Fazenda da Esperança de Sobral



Há 17 anos começou em Sobral uma nova história de esperança para as pessoas que sempre se fazem presentes nos ensinamentos de Deus. Nesta trajetória histórica muitas vidas foram resgatadas da dor do vício, mostrando o outro lado que é a esperança. Cada passo dado, cada história de superação, cada vida nova é uma prova do amor e da fé que movem o processo de recuperação. Neste percurso de tempo vidas foram despertadas para a reconstrução do amor a Deus, do amor próprio e do amor ao próximo.

A festa aconteceu no período de 10 a 14 de dezembro no Santuário São Bento como tema “Jubileu da Esperança em Família” e lema “Igreja Unida e Missionária na Esperança”. A crisma dos acolhidos foi celebrada pelo Bispo Dom Vasconcelos catequisados pelas irmãs missionárias reparadoras do Coração de Jesus.

Todos os dias tiveram as celebrações das santas Missas com Padre Erivaldo, Padre Eder (Paróquia de Tianguá), Frei José Nilton, Padre

Ítalo Arcanjo. Tiveram os testemunhos das pessoas recuperadas, as participações das comunidades católicas, familiares dos acolhidos e na animação das noites o Grupo JUC da Lagoa Queimada, Zaíra Zilyana, Ministério de Música da Paróquia Santa Luzia e da Comunidade Rainha da Paz.

Muitas pessoas festejam junto o aniversário dos 17 anos da Fazenda da Esperança através da solidariedade humana onde todos entendem a necessidade de salvar o outro gerando assim oportunidades novas nas vidas daqueles que precisam ser resgatados do vício da droga, pois a esperança é uma força poderosa que impulsiona a seguir em frente, mesmo diante das adversidades.

Filipenses 4:13 diz: “Tudo posso naquele que me fortalece” e é uma mensagem de força e capacitação através de Jesus, significando que, com a ajuda Dele somos capazes de enfrentar qualquer situação, seja na abundância ou na necessidade, com muita coragem e determinação.

A Fazenda da esperança atua como um estimulador de mudança fornecendo motivação, energia e um senso de propósito para superar o vício, combatendo o desespero e promovendo autoestima e a

crença na formação de um homem novo, permitindo assim a recuperação do acolhido. Hoje tenhamos pressa sem perca de tempo no refúgio de Deus com fortaleza e auxílio em tempos de muita esperança.

Natal Solidário

Os acolhidos da Fazenda da Esperança São Bento precisam da sua ajuda. Cada doação é um gesto de amor que leva cuidado, dignidade e uma nova chance a quem busca recomeçar.

DOE ALIMENTOS NÃO PERECÍVEIS OU FAÇA SUA DOAÇÃO ATRAVÉS DO PIX: 48.555.775/0066-03 (CNPJ)

Onde doar:
Fazenda da Esperança
Prazo: Dezembro

“Tudo o que fizerem a um dos meus irmãos mais pequenos, a mim o fizeram.” (Mateus 25:40)

@fazendaesperanca.sobral

COLUNA •

POUCAS E BOAS

artemisiadacosta@hotmail.com



Graaande dilema!



Como em outros anos, mais uma vez me deparei como uma cena que infelizmente continua se repetindo. Um casal amigo declarou estar bastante preocupado e aflito.

“Estamos com um graaande dilema”, disse a mulher. Incontinenti, notei que se tratava do “problema” que todo ano aparece neste período para casais como aquele.

Agora, avaliem só a gravidade! Eram questionamentos como: o que fazer para a festa natalina? Quem convidar? O que vestir? Que presente comprar para os filhos? E outras bobagens que passam longe do verdadeiro espírito natalino.

Além de notar que o casal estava visivelmente apreensivo com essas dúvidas cruciais, observei que o que mais os atormentava era “o que comprar” para o filho de seis anos e para a filha de sete. Papai e mamãe estavam angustiados ao extremo, porque já haviam dado quase tudo em outros natais e aniversários. Nem toda loja bem surtida dispõe de estoque como o do quarto daquelas crianças.

Ocorre que grande parte dos presentes estava intacta, o que denunciava que as crianças queriam alguma coisa a mais. Precisavam de algo além do material. Elas desejavam mais presença paterna e materna, já que tudo que era oferecido aos pequenos só tinha uma finalidade específica: tentar suprir a ausência dos pais.

Lamentavelmente, casos semelhantes ocorrem em milhões de lares, especialmente onde a festa natalina já perdeu, ou vem perdendo paulatinamente, seu sentido original.

Mas há como inverter esse quadro?

Creio que sim! Ainda há tempo para que retomar o verdadeiro sentido desta tão importante festa. Não importa que o que mais fazem milhões de pessoas é exercitar o consumismo, tão em voga nos dias atuais. Não é tarefa fácil, mas acredito ser possível que a comemoração do Natal seja radicalmente transformada, principalmente se começarmos educando as crianças. É o caminho ideal para que a comemoração passe a ter como figura principal Jesus Cristo, o verdadeiro e mais poderoso presente que Deus nos deu.

É preciso que cada um busque não apenas o período natalino, mas toda a existência, para entender e enxergar nos nossos semelhantes a presença do aniversariante Jesus, fiel companheiro na nossa caminhada terrena. Mais ainda: que cada um de nós se

esforce para assimilar e cumprir tudo que Ele nos ensina através da Sua Palavra. E sem jamais esquecer de divulgá-la, sempre que possível, para todos e em todas ocasiões.

Quanto àquele drama do casal citado acima, deixo uma dica que também poderá servir para você, amigo leitor: Experimente estimular seu filho a repartir um pouco do muito que tem de sobra com uma criança pobre.

Além de aprender que não vale a pena apegar-se demasiadamente aos bens materiais, seu filho compreenderá que Natal é muito mais que um simples brinquedo que acabará sendo jogado de lado. E o mais importante: será estimulado a ser mais sensível aos problemas alheios, a ser mais solidário e a praticar a caridade.

Já a criança que vai receber o presentinho sentirá algo bem especial: ficará ciente de que tem chance de continuar acreditando que ainda é digna da atenção e do carinho das pessoas. Mesmo que isso venha sob a forma de um brinquedo usado.

Faça diferente neste Natal: Dê a seu filho uma lição de vida; à criança pobre, uma esperança. E a você, a chance de se enquadrar no autêntico espírito natalino.

Feito isso, todos agradecerão ao verdadeiro aniversariante, Nosso Senhor Jesus Cristo! E assim todos estarão verdadeiramente habilitados para entoar com toda a força da alma a canção Noite Feliz!

Experimente fazer isso!

Imperdíveis!

Neste sábado, a partir das 19h no Teatro São João,



com entrada gratuita, os sobralenses viverão momentos de puro encanto e beleza. Grupo Vocal UFC, Camerata Paulinho Lima e os 40 jovens da Orquestra Filarmônica Estrelas da Serra de Croatá estarão levando ao palco o Natal dos Sonhos. E na segunda-feira (22), às 17h, a Biblioteca Municipal Lustosa da Costa promoverá no seu hall externo o Sarau Natalino com muita poesia. Vale a pena conferir!

Lista negra

Todo ano, depois das festas de Natal e Ano Novo, infelizmente surge uma lista assustadora de acidentes, assassinatos e crimes de outras espécies. Os números já chamam atenção mesmo antes do feriado de Natal. Ainda virá o do Ano Novo. Muito cuidado! Não entre na lista negra! Faça, portanto, sua parte!

Se for viajar

- Checar antes o estado do veículo e a documentação sua e a dele;
- não dirigir cansado e nem à noite; respeitar limites de velocidade permitida;
- evitar imprudência;
- guiar por si e pelos outros e deixar alguém cuidando da casa.

Não esqueça: Maior parte dos que estão nas estradas nessa época leva seu maior tesouro: a família. E mais: Agentes de trânsito estarão nas ruas e à paisana nos bares e clubes para flagrar condutores que consumirem bebida alcoólica. A tolerância de álcool deverá ser zero.

Se não viajar

- Evitar excessos de bebida e comida; atentar para o perigo da queima de fogos e evitar desentendimentos banais que podem desencadear em fatos desagradáveis. Feita a sua parte, entregue o resto nas mãos de Deus. E, em casa ou na estrada, muna-se da mais poderosa das armas: a oração.



Pérolas do Rádio

“Neste Natal meu programa vai dar muitos brindes de graça”, garantiu um radialista. Parabéns pela atitude! Agora, “DAR BRINDES DE GRAÇA” não é somente redundância. É fazer graça com nosso Português.

PROGRAMA ARTEMÍSIO DA COSTA

Todos os Domingos
Das 10h30 às 12h30
Na Rádio Educadora FM 107,5

“Um Programa com cara de Sobral”

RE 107,5
RÁDIO EDUCADORA
A voz da família cearense

WhatsApp (88) 99460-2164

No período natalino observa-se maior abrandamento nos corações das pessoas, um forte apelo para se exercitar mais o amor, a união, a solidariedade e um arrefecimento da esperança nas promessas de Cristo.

O QUE FAZER, ENTÃO, PARA QUE ISSO PASSE A ACONTECER NÃO SOMENTE NO NATAL, MAS DURANTE O ANO INTEIRO?

DOMINGO NA EDUCADORA FM 107,5 - SOBRAL-CE ÁUDIO: <https://l.radios.com.br/r/12869> ÁUDIOVÍDEO: <https://www.facebook.com/educadoradonordestefm> NO YOUTUBE: Rádio Educadora FM 107,5 Neste domingo (21), das 10h30 às 12h30, PROGRAMA ARTEMÍSIO DA COSTA, com notícias, curiosidades, entrevistas, poesia e música de boa qualidade. DESTAQUE: A ENQUETE ABAIXO: “No período natalino observa-se ocorrer maior abrandamento nos corações das pessoas, um forte apelo para se exercitar mais o amor, a união, a solidariedade e um arrefecimento da esperança nas promessas de Cristo. O QUE SE DEVE FAZER, ENTÃO, PARA QUE TAL MUDANÇA PASSE A ACONTECER NÃO SOMENTE NO NATAL, MAS DURANTE O ANO INTEIRO?” Participe 3611-1550 // 3611-2496 // WhatsApp (88) 99460-2164 // Facebook: Artemísio da Costa. UM DOMINGO ABENÇOADO E DIVERTIDO!

COLUNA •

De Olho na Língua

PROF. ANTÔNIO DA COSTA



Nadou cem metros livre (ou livres?) e correu cem metros raso (ou rasos?)

São: cem metros livre e cem metros rasos. No atletismo, o adjetivo rasos se refere aos “cem metros”. Na natação, livre é o nado, o estilo, a modalidade. Da mesma forma, são: cem metros peito ou borboleta feminino. O locutor narra: cem metros peito feminino.

Só ou sós?

Só (= somente, apenas) é invariável. Ex.: Nesta sala só (somente, apenas) os dirigentes podem entrar. Só (= sozinho). Ex.: Os dirigentes ficaram sozinhos.

Menos ou menos?

Apesar de muito usado, o termo “menos” não existe na Língua Portuguesa. Use sempre “menos”. Ex.: Vieram menos pessoas que o esperado; Isso é de menos importância. Lembre-se do famoso adágio popular: Mais amor e menos confiança.

Zero grau ou zero graus?

O numeral zero deixa a palavra seguinte no singular. Exs.: Estava zero grau; É zero hora.

O milhar ou a milhar?

Milhar e milhão são substantivos masculinos. Ex.: Nos milhares de linhas que li, não encontrei nada que me interessasse; Um milhão de pessoas e dois bilhões de dúvidas; Os dois milhões de mulheres.

OBS.: Mil é numeral, por isso o artigo ou numeral que o acompanha concordará com o substantivo. Ex.: As mil e uma noites (nome de um famoso livro); Dois mil candidatos; Duas mil pessoas estavam na festa.

Dá ou dar?

“Da” - preposição “de” mais artigo “a”: Ele vem da praia. Dá: (3ª pessoa do singular do verbo dar (Presente do Indicativo)). Ex.: Ele gosta de dar presentes às crianças.

O professor está cansado / O professor deve estar cansado

Muita gente boa tem dúvidas quanto ao emprego das palavras esta, está e estar. Vejamos: Esta - Pronome demonstrativo: Esta pessoa está zangada. Está - Terceira pessoa do Presente do Indicativo do verbo estar (eu estou / tu estás / ele está: O professor está cansado. Estar - Verbo no Infinitivo só devemos usá-lo numa locução verbal: O professor deve estar cansado (“deve estar” é locução verbal).

Observe que se você trocar o verbo estar por outro semelhante exigirá o Infinitivo: deve permanecer, deve ficar.

Por ou pôr?

Por (sem acento circunflexo) é preposição: Vou por este caminho. Pôr (com acento circunflexo) é verbo: Vou pôr o livro sobre a mesa.

Obs. 1: Esse caso é uma das exceções que ficaram após a mudança ortográfica de 1971, que atribuiu a regra do acento diferente diferencial.

OBS. 2: Somente o verbo pôr tem acento circunflexo. Observe: expor, compor, dispor, impor, recompor, etc. (derivados do verbo pôr) não são acentuados.

Obs. 3: As demais palavras terminadas em “or” não têm acento gráfico: cor, for, dor, isopor, etc.

Existem palavras da Língua Portuguesa com dois acentos gráficos?

Não. Só temos três acentos gráficos: (´) agudo, (˘) grave e o circunflexo (^). O til (~) não é acento gráfico. Trata-se de um sinal diacrítico, utilizado para indicar nasalização/nasalação da vogal. Exs.: órgão, órfão, bênção, zângão, etc.

(*) Professor Antônio da Costa é graduado em Letras Plenas, com Especialização em Língua Portuguesa e Literatura, na Universidade Estadual Vale do Acaraú (UVA). Contatos: (088) 99373-7724.

SAÚDE •

MAIS SAÚDE COM AGENTE

No Ceará, Ministério da Saúde forma 5.708 Agentes de Saúde e de Endemia

Iniciativa está na 2ª turma e celebra avanço histórico na qualificação profissional em saúde. Programa conta com a participação da UFRGS, do Conasems e da EPSJV-Fiocruz

Foto: Grax Medina/MS



Nesta sexta-feira (19), o Ministério da Saúde realizou a formatura de mais uma turma de Agentes Comunitários de Saúde (ACS) e Agentes de Combate às Endemias (ACE) do programa Mais Saúde com Agente, na capital Fortaleza (CE). No estado foram diplomados 4.023 ACS e 1.685 ACE, resultado que representa um marco para o estado e reforça o compromisso com a qualificação das equipes que atuam diretamente na Atenção Básica e na Vigilância em Saúde.

O Mais Saúde com Agente teve o objetivo de oferecer formação de nível técnico aos ACS e ACE de todo o país, por meio de dois cursos articulados: o Curso Técnico em Agente Comunitário de Saúde e o Curso Técnico em Vigilância em Saúde com Ênfase no Combate às Endemias. A formação foi desenvolvida em formato híbrido, com 40% da

carga horária realizada em Ensino a Distância (EaD) e 60% em atividades práticas nos próprios territórios de atuação. Para garantir a qualidade do processo educativo, o programa contou com tutores responsáveis por mediar debates e orientar disciplinas no ambiente virtual, além de preceptores – trabalhadores das redes municipais – que acompanharam de perto as atividades desenvolvidas pelos agentes nos serviços e comunidades.

Essa estrutura formativa promoveu uma integração inédita entre ACS e ACE, fortalecendo o trabalho conjunto e estimulando debates, ações educativas e práticas que ampliam o olhar crítico e o escopo de atuação dos profissionais. O resultado se expressa na qualificação do cuidado prestado à população e no fortalecimento das redes locais de saúde.

O secretário de Gestão

do Trabalho e da Educação na Saúde, Felipe Proença, destacou o impacto do programa na educação em saúde. “No Brasil, 80% da formação técnica é ofertada por instituições privadas. Imaginem se, além de todo o trabalho que os agentes já realizam no dia a dia, ainda tivessem que pagar por essa formação. O Ministério da Saúde assumiu essa responsabilidade para garantir equidade, reconhecimento e valorização. A qualificação dos agentes nasce da prática, de saber chegar às casas, conversar, acolher, orientar, identificar necessidades e fortalecer vínculos”, disse.

Além do avanço técnico, o programa tem importante impacto social. Grande parte dos agentes é formada por mulheres e pessoas negras, parcela da população historicamente sujeita a maiores barreiras de acesso e permanência em cursos de formação. Ao democratizar o ingresso em um curso téc-

nico de qualidade, o Mais Saúde com Agente também atua como uma política de equidade, ampliando oportunidades e valorizando as trabalhadoras e trabalhadores que sustentam o cuidado comunitário em todo o país, como aponta a presidente da Confederação Nacional dos Agentes de Saúde (CONACS), Ilda Angélica. “Hoje é dia de celebração e de valorização. Nós, agentes comunitários de saúde e agentes de combate às endemias, carregamos uma responsabilidade enorme. Estudamos, trabalhamos na base, enfrentamos nossos desafios pessoais e ainda assim seguimos firmes, porque acreditamos na transformação que fazemos. Não somos apenas agentes de saúde, somos agentes sociais. Atuamos na saúde, na educação, na assistência e no meio ambiente”, afirma a presidente do CONACS.

Fonte: Ministério da Saúde

SAÚDE •

Com investimentos do Proexmaes II, hospitais regionais fortalecem assistência especializada no Ceará



Criado em 2007, o Programa de Expansão e Melhoria da Assistência Especializada à Saúde (Proexmaes) marcou um avanço na regionalização da saúde no Ceará. Na segunda reportagem sobre o tema, vamos descobrir como o interior do estado foi impactado com a construção de três grandes equipamentos de saúde.

Por meio de um contrato com o Banco Interamericano de Desenvolvimento (BID), o Estado realizou investimentos importantes na etapa um, que incluíram a implantação do Hospital Regional do Cariri (HRC), em Juazeiro do Norte, no ano de 2011, e do Hospital Regional Norte (HRN), em Sobral, no ano de 2013, ampliando o acesso da população a serviços especializados de média e alta complexidade.

Em continuidade a esse processo, em 2018, o Governo do Ceará lançou o Proexmaes II, concluído neste mês de dezembro. Totalizando um investimento de US\$ 178,5 milhões, a nova etapa fortaleceu e modernizou a infraestrutura da rede, com a inauguração do Hospital Regional Vale do Jaguaribe (HRVJ), em Limoeiro do Norte, no ano de 2021, além de viabilizar reforço na gestão e estrutu-

ra do HRC e do HRN.

Em Sobral, HRN é o maior hospital em área do interior da Região Nordeste. Inaugurado em 2013, o Hospital Regional Norte (HRN) é a segunda unidade de saúde de nível terciário construída pelo Governo do Ceará no interior e atende a população de aproximadamente 1,6 milhão de pessoas dos 55 municípios que integram a zona Norte. O HRN é o maior hospital do interior da Região Nordeste, com mais de 54 mil m² de área construída.

Com 459 leitos de observação e internação, a unidade oferece assistência 24 horas em diferentes especialidades. O equipamento é referência para urgências e emergências pediátricas, clínicas e cirúrgicas em adultos e em atendimento de pacientes vítimas de AVC – casos agudos e subagudos. A unidade dispõe de clínicas médica, cirúrgica, obstétrica e pediátrica; Unidades de Terapia Intensiva (UTIs) Adulto, Pediátrica e Neonatal; Unidades de Cuidados Intermediários (UCI) e de Cuidados Especiais (UCE) Adulto.

Desde a sua inauguração até novembro de 2025, o HRN já superou 650 mil atendimentos de emergências e urgências, 115 mil atendimentos ambulatoriais, 110 mil procedimentos cirúrgicos, 20 mil partos e mais de sete milhões de exames de imagem e laboratoriais.

O hospital possui, ainda, o Centro de Apoio à Saúde Reprodutiva da Mulher (CASRM) com atendimento exclusivo para gestantes classificadas como alto risco, encaminhadas por meio da vinculação do pré-natal com a Policlínica Bernardo Felix da Silva e a Célula de Saúde da Mulher, ou regulação pelo sistema da Central de Regulação Estadual.

A história de Carolina Moura dos Santos, 29, moradora de Irauçuba, reforça a importância da assistência especializada prestada pelo HRN. A jovem deu entrada na unidade em outubro para ter o seu segundo filho, após ser acompanhada como gestante de alto risco pela Policlínica de Sobral. Diagnosticada com Síndrome HELLP, uma complicação grave associada à pré-eclâmpsia, precisou de atendimento imediato para garantir a própria segurança e a da bebê.

Catarina Moura Linhares nasceu prematura, com 31 semanas, e demandou cuidados intensivos logo após o parto. A recém-nascida passou pela Unidade de Terapia Intensiva Neonatal (UTIN) e, conforme

evoluiu clinicamente, seguiu para as Unidades de Cuidados Intermediários Convencional (UCINco) e Canguru (UCINca), onde recebeu assistência contínua das equipes multiprofissionais.

Para Carolina, a estrutura do HRN foi decisiva durante todo o processo. “Sou muito grata ao hospital. Desde a minha internação, fui muito bem cuidada e minha filha evoluiu muito bem, sem intercorrências. Ter uma unidade desse porte, com todos esses serviços mais perto da gente, facilitou bastante”, destaca.

Após o nascimento, Carolina pôde permanecer ao lado da filha todos os dias graças ao serviço de estarmaterno oferecido pelo hospital. O espaço garante às mães acomodações para dormir, tomar banho e realizar suas refeições, permitindo que elas estejam presentes durante todo o período de internação dos bebês. Essa estrutura contribui diretamente para o fortalecimento do vínculo afetivo e para o sucesso do aleitamento materno, essencial para a recuperação e o desenvolvimento saudável dos recém-nascidos.

Por Thais Menezes Pereira Rodrigues - Analista de Comunicação/Núcleo de Comunicação

CRÔNICA SEMANAL •

por Ary Albuquerque

aryibap@gmail.com



A PARTILHA

Paul de Frontin tinha sido herói da segunda guerra mundial, ex ajudante na construção da célebre LINHA MARGINOT, prisioneiro de um campo de concentração nazista.

Herdou da família grande quantidade de ações, depósitos bancários e uma propriedade rural na região da Borgonha de onde nascera.

Estudou em Paris e frequentou as rodas literárias e artísticas onde tornou-se amigo íntimo de Henry-Emile-Benoir Matisse que, se tornaria famoso internacionalmente.

Com a morte de Paul, estavam reunidos no apartamento de George, o filho mais velho, o advogado, Jean Claude Louvrier e Denise.

Frederick, o filho mais novo, outorgou uma procuração. Encontrava-se nos Estados Unidos, terminando seu curso de Negócios na Universidade de Colúmbia.

A reunião trataria da partilha de bens de Paul de Frontin. Viúvo, portanto, seus filhos únicos herdeiros.

Com um completo inventário e só dois participantes não seria difícil a Jean Claude conduzir a reunião.

Pegou uma folha de papel e de caneta em punho, ouviu George ditar as normas:

- As ações da Renault ficam comigo. As da Citroën com a Denise. Agora, da Companhia de Gás para o Frederick.

- Mas, a Companhia de Gás está completamente falida. Ele não vai reclamar? –interrogou o advogado?

- George, olhou com um ar de ironia para os circunstantes e falou:

-Seu e Denise é que não vamos ficar de mãos abanando. Concordam?

Denise que ouvia calada, falou:

-E os apartamentos e a propriedade rural?

- O do Camps Elysées será meu. O do Montmatre ficará para você. A propriedade rural será do nosso administrador, irmão caçula, completou com desdém.

- E as aplicações- indagou Louvrier, o advogado?

-Essas nós dividiremos, equitativamente, respondeu George.

Denise sabia que só as aplicações dariam para ela viver o resto da vida tranquila. Ficou lamentando a sorte do irmão Frederick. A propriedade possuía dívidas bancárias e seus atuais gestores estavam idosos. Mas, não queria brigar com seu irmão mais velho, ele sempre fora turrão e dono da verdade.

Quando Frederick regressou de New York teve seria discussão com George não chegando à via dos fatos, graças à intervenção de Denise.

Boa parte do dinheiro recebido das aplicações, Frederick investiu na propriedade, tornando Le Felicité rentável e sem nenhuma dívida. Indenizou os antigos funcionários, só deixando um casal de idosos, amigo de seu pai e que o viu nascer.

George era um desequilibrado mental. Não terminara a Faculdade, levou a falência duas firmas que seu pai colocou para ele, separou da mulher e não teve filhos. Levava uma vida sedentária e, seu maior prazer consistia em falar dos irmãos, principalmente, de Frederick de quem morria de inveja.

Ao fazer uma limpeza no sótão,

Frederick, acompanhado de Arnaud e Margot, criados remanescentes, encontrou duas caixas de madeira, bem fechadas com o nome do remetente, onde se lia: H.E.B. MATISSE.

Perguntando a Arnaud quando tinha eu pai recebido as caixas, esse, informou que um mês antes de falecer, não dando tempo de abri-las, pois, Mr.Frontin, morreu em Paris, antes de voltar a Le Felicité.

Ao abrir as caixas, encontrou o seguinte bilhete: Meu caro Frontin.

Estou presenteando você, companheiro de muitas horas agradáveis, com duas telas minhas para nunca esquecer o amigo de sempre. “Um abraço saudoso do H.Matisse”

A princípio Frederick não seu deu por achado. Depois, parou, refletiu e percebeu o tesouro que veio em suas mãos. Aqueles quadros valiam uma fortuna.

Tratou, com cautela, verificar a escritura do espólio para seu nome. Constatou que de fato os quadros lhe pertenciam. Estava consignado: “TERRAS, BENFEITORIAS, IMÓVEIS COM TODOS OS SEUS PERTENCES EXISTENTES”.

George fez tudo para prejudicá-lo, mas, no fim, como diríamos, o tiro saiu pela culatra. Com a idéia fixa de fazer o mal a Frederick, ele, acabou entregando um belo regalo.

Um dos quadros Frederick dispõe-se a vender. O outro pendurou na parede do apartamento, num lugar de destaque em homenagem o seu genitor e ao dileto amigo H. Matisse.

No mês seguinte a pintura foi leiloada por uma soma vultosa.

Denise uniu-se ao irmão para comemorar a venda. Por ironia do destino George ao tomar conhecimento que, por negligência ou má índole deixou de participar dessa partilha, teve um acesso de cólera e morreu de infarto.

Jubileu dos Coroinhas da Região Episcopal Sede é celebrado em Sobral

Fotos: Marcildo Brito



Na manhã deste sábado (20/12), a Diocese de Sobral viveu um momento especial de fé e gratidão com a celebração do Jubileu dos Coroinhas da Região Episcopal Sede, em Sobral.

A programação teve início na Capela do Menino

Deus, com um momento oracional, marcado pela Adoração ao Santíssimo Sacramento e momentos de partilha.

Para a coroinha da Catedral, Maria Eduarda, participar do Jubileu dos Coroinhas foi uma experiência

muito especial. “Ver tantos coroinhas reunidos em oração, amizade e união mostrou o quanto a fé nos aproxima. A acolhida, a adoração e a celebração da Eucaristia com Dom Vasconcelos foram momentos marcantes e emocionantes. Saber que

um encontro como esse só acontecerá novamente daqui a 25 anos torna este Jubileu ainda mais significativo”, destacou.

Em seguida, os participantes seguiram em caminhada peregrina para a Sé Catedral de Nossa Senhora

da Conceição. A programação concluiu com a Santa Missa presidida pelo bispo diocesano, Dom José Luiz Gomes de Vasconcelos que destacou a importância do ministério deste serviço litúrgico na vida da igreja.

A celebração jubilar for-

taleceu a missão dos coroinhas na caminhada pastoral e nos laços de comunhão, fé e unidade entre as paróquias da Região Episcopal Sede.

Thaís Helena - Jornalista - Jornal Correio da Semana

Em clima de conversão e esperança, Paróquia São Paulo Apóstolo realiza Peregrinação Jubilar

Fotos: Thais Helena/Jornal Correio da Semana



A Paróquia São Paulo Apóstolo realizou, no final da tarde deste sábado (20/12), a Caminhada Penitencial, em sintonia com o Ano Jubilar da Esperança, reunindo a comunidade em um momento de oração e reflexão.

Inspirada pelo espíri-

to jubilar, a caminhada penitencial recordou o chamado à conversão, à reconciliação e à renovação da esperança, valores centrais do Ano Jubilar, convidando os participantes a percorrermos, juntos, um caminho espiritual.

Os paroquianos saíram

em procissão da Igreja Matriz, situada no bairro Terrenos Novos, para a Sé Catedral, meditando o Santo Terço e entoando cânticos de louvor, transformando as ruas em um verdadeiro espaço de oração e testemunho de fé.

A programação culmi-

nou com a Santa Missa presidida por Padre Fábio Mota, pároco da Paróquia de São Paulo Apóstolo, que em homilia destacou a importância do ano jubilar e indulgências plenárias.

“Deus através da igreja, com seu corpo místico,

nos apresenta e nos oferta essa oportunidade de graça. A igreja nos pede que façamos essa preparação pessoal, e tanto ela como nós recebemos muitas bênçãos nesse ano jubilar através da confissão e indulgência plenária”, disse. O momento fortaleceu

a espiritualidade dos fiéis e reforçou o sentido de Igreja em saída, que caminha unida, iluminada pela esperança e pelo desejo sincero de conversão.

Thais Helena - Jornalista - Jornal Correio da Semana

PREMIAÇÃO •



Sobral se destaca nacionalmente no Prêmio Band “Cidades Excelentes” com reconhecimento em Educação e Saúde

Fonte: Comunicação da prefeitura de Sobral

O município de Sobral foi um dos grandes destaques do Prêmio Band Cidades Excelentes, realizado nesta segunda-feira (15), no Centro Cultural Banco do Brasil (CCBB), em Brasília, Distrito Federal. Sobral ficou entre os três finalistas nas categorias Educação e Saúde e Bem-Estar, sendo a única cidade do Ceará indicada para a final.

ce boas práticas de gestão pública em municípios de todo o país, valorizando iniciativas que impactam positivamente a vida da população.

Representando o município, estiveram presentes na solenidade a secretária da Educação de Sobral, professora Cynira Sampaio, e a secretária da Saúde, Dra. Michelle Alves Ponte, que acompanharam a cerimônia e celebraram o reconhecimento nacional alcançado pelo

município.

A indicação entre os finalistas em Educação e saúde reafirma uma gestão comprometida com inovação, ciência, equidade e diversidade.

O destaque de Sobral no Prêmio Band Cidades Excelentes é reflexo direto de uma gestão municipal comprometida com políticas públicas eficazes e com a construção de uma cidade cada vez mais justa, saudável e educadora.

EDITAL •

JDT COMÉRCIO E INDÚSTRIA DE ALIMENTOS LTDA. CNPJ: 31.474.608/0001-81 Torna público que recebeu junto à Agência Municipal do Meio Ambiente – AMA, a Licença Prévia Nº 023/2025, PROCESSO PROADI: P411869/2025 e embasada no Parecer Técnico nº 264/2025 referente à construção de 3 galpões comerciais, totalizando uma área construída de 2.668,13m², com validade até 2 anos a partir da emissão, com validade de até 2 anos (a partir da emissão). Empreendimento situado à Rua Jocely Dantas de Andrade Torres, 905, Bairro Distrito Industrial, no município de Sobral-CE. Foi determinado o cumprimento da legislação ambiental em vigor.



PEDRAS, REVESTIMENTOS E MATERIAL DE CONSTRUÇÃO LTDA

Tudo em MÁRMORE E GRANITO - Vidros Temperados, Pedra Portuguesa, Pedra Ardósia, Pedra Cariri, Bordas de Piscinas, Calçadas. Tudo em Altar, Ambão e Sacrário em Granito.

AV. Sen. José Ermírio de Moraes, 1957 - Bairro Dom José - Sobral - CE

Fone: (88) 3613.1222 - Celular: 9.9961.1151 - WhatsApp: (88) 9.9992.0055

Entre o Anel Viário e a Fábrica de Cimento



Toinho

Sócio-proprietário

88 9221.5188

Rua Cel. Estanislau Frota, 351, Centro
Sobral - Ce | Fone: 88 3611.5166 / 3611.5188



Valorizando cada m² de sua vida!

FAZENDA VÁRZEA GRANDE, s/n
Sobral - CE | Caixa Postal 13
Fone: (88) 3614.3301 | (88) 9.8826.3330
guaranycomerciais.com.br

Tipolo TFS	Tipolo TF6	Tipolo TF6	Tipolo TF6
Lajota H16 (16x19x32cm)	Lajota H8 (7x19x32cm)	Lajota H10 (10x19x32cm)	Lajota H12 (12x19x32cm)
Bloco Estrutural	Tijolo	Tijolo	Tijolo

CLASSIFICADOS



Pontes & Coelho Ltda. CEP: 62.010-140
CNPJ: 02.188.528/0001-61 Credi: 0683J
.Rua Des. Moreira da Rocha, 394
Email: imobiliariasilvestre@hotmail.com
Sobral - Ceará Fone: 3611-4438/3611-5848

CASAS

01) RUA CEL. ANTONIO REGINO DO AMARAL, 389(Centro)próximo ao Colégio Sant'Ana Sala, dois quartos, banheiro, cozinha, despensa, área de serviço, depósito R\$ 800,00

02) RUA CLODOVEU DE ARRUDA, 333-A(Alto do Cristo)próximo o mercantil da Irmã Garagem, sala, dois quartos, dois banheiros, cozinha, área de serviço R\$ 700,00

03) RUA CEL. REGINO DO AMARAL, 365(Centro)próximo ao Colégio Sant'Ana Garagem, duas salas, dois quartos, banheiro social, cozinha, despensa, dependência de empregada com banheiro, área de serviço R\$ 1.100,00

04) RUA TAB. ANTONIO ALMEIDA, 257(Centro) próximo a Igreja do São Francisco Sala, varanda, dois quartos, banheiro, cozinha, área de serviço R\$ 800,00

05) AV. HUMBERTO LOPES, 611(Domingos Olímpio)próximo ao Cirão Garagem, sala, três quartos(sendo dois suítes e um reversível), cozinha, despensa, área de serviço R\$ 1.100,00

06) AV. ILDEFONSO CAVALCANTE, 722(Coração de Jesus)próximo ao Colégio Coração de Jesus Garagem, jardim, sala, dois quartos, banheiro social, suíte de empregada, cozinha, despensa, área de serviço, quintal R\$ 1.200,00

07) RUA MANOEL MESSIAS DOMINGOS, 1573(Cidade Pedro Mendes Carneiro) Garagem, sala, três quartos(sendo um suíte), banheiro social, cozinha, área de serviço R\$ 1.400,00

08) AV. DR. GUARANY, 1120(Centro)próximo ao Arco do Triunfo Jardim, garagem, varanda, duas salas, quatro quartos(sendo dois suítes), banheiro social, lavabo, sala de jantar, cozinha, dependência com banheiro, área de serviço R\$ 5.000,00

09) RUA SGT. JOÃO FERREIRA DE ANDRADE, 515(Cidade Pedro Mendes Carneiro) Garagem, sala, três quartos(sendo um suíte), banheiro social, cozinha, área de serviço R\$ 900,00

10) RUA JORNALISTA DEOLINDO BARRETO, 34(Centro)próximo a Igreja do Menino Deus Sala, três quartos, banheiro, cozinha, despensa, área de

serviço, quintal R\$ 900,00

11) RUA LUIS FELIPE DA SILVA, 450(Junco) próximo ao estádio Garagem, duas salas, três quartos(sendo um suíte), banheiro social, dependência de empregada com banheiro, cozinha, despensa, área de serviço, quintal R\$ 1.500,00

12) RUA SÃO BENEDITO, 20(cidade Pedro Mendes Carneiro) Garagem, sala, cozinha, área de serviço PAVIMENTO SUPERIOR: Sala, dois quartos(sendo um suíte) R\$ 800,00

13) TV. DOS MISSIONÁRIOS, 55(Coração de Jesus)Próximo ao Colégio Coração de Jesus Sala, quarto, banheiro, cozinha, área de serviço R\$ 800,00

14) RUA INACIO RODRIGUES DE LIMA, 14(Campo dos Velhos)próximo a Mesa Brasil Garagem, duas salas, três quartos(sendo um suíte), banheiro social, quarto de empregada com banheiro, cozinha, despensa, área de serviço R\$ 1.200,00

15) TV. DR. MONTE, 40 e 44(Centro)próximo ao CEJA Sala, quarto, banheiro, cozinha, área de serviço R\$ 500,00

16) RUA SABINO GUIMARÃES, 464 Garagem para moto, sala, varanda, dois quartos(sendo um suíte reversível), banheiro social, cozinha, área de serviço R\$ 900,00

17) AV. JOSÉ EUCLIDES, 764 - ALTOS(Coração de Jesus)próximo ao bar do bambu Sala, três quartos(sendo um suíte), banheiro social, cozinha, área de serviço R\$ 800,00

18) RUA FLORENCIA DE ASSIS ROMÃO, 709(Domingos Olímpio)próximo ao Cirão Sala, dois quartos, banheiro, cozinha, área de serviço R\$ 400,00

19) RUA DR. MONTE, 1030(Centro)próximo a IMOSSIL Garagem, sala, quarto, banheiro, cozinha, área de serviço PAVIMENTO SUPERIOR: Sala, três quartos, banheiro social, varanda, área R\$ 1.500,00

20) RUA VER. FRANCISCO ALVES PESSOA, 203(Cidade Pedro Mendes Carneiro) Garagem, sala, quarto suíte, cozinha, banheiro social, área de serviço, quintal PAVIMENTO SUPERIOR: Hall, dois quartos(sendo um suíte com closet e varanda) R\$ 1.300,00

21) RUA PADRE FIALHO, 45(Centro)próximo ao Arco Duas salas, três quartos(sendo um suíte), banheiro social, quarto de empregada com banheiro, cozinha, despensa, área de serviço, quintal R\$ 1.500,00

APARTAMENTOS

01) RUA MANUEL ALBINO - APT0. 502(Pe-

drinhas)próximo ao Hospital do Coração Garagem, sala, três quartos(sendo um suíte), banheiro social, cozinha, área de serviço R\$ 900,00 + condomínio

03) RUA JOAQUIM DIAS DA PONTE, 85 - APT0. 201(Pedrinhas)próximo a AABB Garagem, sala, varanda, três quartos(sendo dois suítes) banheiro social, cozinha, área de serviço R\$ 800,00 + condomínio

04) RUA ANTONIO MENDES CARNEIRO, 516 - APT0. 302(Centro) Garagem, sala, dois quartos(sendo um suíte), banheiro social, cozinha, área de serviço R\$ 1.100,00 + condomínio

05) BOULEVARD JOÃO BARBOSA, 988(Centro)próximo a Praça de Cuba Sala, dois quartos, banheiro, cozinha R\$ 700,00

06) AV. DR. GUARANY, 115 - APT0. 1005(Jocely Dantas)próximo ao Colégio Estadual Garagem, sala, varanda, dois quartos(sendo um suíte), banheiro social, cozinha, área de serviço R\$ 1.500,00 + condomínio

07) RUA FRANCISCO DAS CHAGAS BARRETO LIMA, 832 - APT0. 103 - ED. PORTAL DO PARQUE(Campo dos Velhos)próximo a quadra de Beach Tennis Duas vagas de garagem, sala, três quartos(sendo dois suítes um reversível), cozinha, área de serviço R\$ 1.300,00 + condomínio

08) RUA HENRIQUE RODRIGUES, 155 - APT0. 101(Campo dos Velhos)próximo o Ed. Splendor Garagem, sala, varanda, três quartos(sendo um suíte), banheiro social, cozinha, área de serviço R\$ 1.000,00 + condomínio

09) RUA MARIA ALICE BARRETO, 1483 - APT0. 201(Campo dos Velhos)próximo a escola do SESC Garagem, sala, varanda, três quartos(sendo um suíte), banheiro social, cozinha, área de serviço R\$ 1.500,00

KIT NET

01) RUA ORIANO MENDES, 513 - APT0. 202(Centro)próximo ao CEJAS R\$ 400,00 + condomínio Sala, quarto, banheiro R\$ 400,00 + condomínio

03) RUA VER. JOSÉ DA MATA E SILVA, 282 - APT0. 101(Junco)próximo a Escola de Saúde Sala, quarto, banheiro, cozinha, área de serviço R\$ 500,00

04) RUA DOMINGOS OLIMPIO, 311 - APT0. 107(Centro)próximo a loja Molecada Sala, suíte, cozinha, área de serviço R\$ 700,00

05) AV. JOHN SANFORD, 1394 - APT0. 01(Junco)próximo a escola de saúde Sala, quarto, banheiro, cozinha R\$ 450,00 + condomínio

06) RUA PEDRO MELO ASSUNÇÃO, 138 - APT0. 001(Campo dos Velhos)próximo a pista de bicicross Sala, quarto, banheiro, cozinha,

área de serviço R\$ 600,00

07) RUA PEDRO MELO ASSUNÇÃO, 138 - APT0. 101(Campo dos Velhos)próximo a pista de bicicross Sala, quarto, banheiro, cozinha, área de serviço R\$ 700,00

PONTOS COMERCIAIS

01) RUA MT. JOSÉ PEDRO, 513(Centro)próximo ao Museu R\$ 5.000,00

02) RUA ANAHID ANDRADE, 636(Centro)próximo a Marmovideos R\$ 3.500,00

03) RUA PE. ANTONIO IBIAPINA, 579(Centro) próximo a Casa do Bom Samaritano R\$ 1.500,00

04) AV. DOM JOSÉ, 1216(Centro)próximo ao Museu Dom José R\$ 6.000,00

05) RUA VIRIATO DE MEDEIROS(Centro)próximo ao mercado central R\$ 1.100,00

06) AV. DR. GUARANY, 785(Pedrinhas)próximo a Sorveteria Juarez R\$ 800,00

07) RUA MARIA CESARINA LOPES BARRETO, 574(Campo dos Velhos)próximo a Academia R\$ 2.500,00

08) AV. DOM JOSÉ, 1997(Centro)próximo a Clínica Michel Palheta R\$ 2.500,00

09) RUA CEL. ADEODATO, 304(Centro)próximo ao Cemitério São José R\$ 450,00

SALA COMERCIAL

RUA DEP. JOÃO ADEODATO, 550 - SALA 16 R\$ 650,00 + condomínio

AV. DOM JOSÉ TUPINAMBÁ DA FROTA, 2440(Centro)próximo a Santa Casa

Recepção, depósito, três salas com banheiro, copa, dois banheiros social

PAVIMENTO SUPERIOR: Hall, três salas com banheiro, banheiro social, copa, área de serviço R\$ 5.000,00

VENDAS CASAS

RUA DR. JOÃO DO MONTE, 962 ESQUINA COM A RUA FREDERICO GOMES

Frete com quatro janelas e uma porta, sala de estar, corredor com três quartos de um lado e dois quartos do outro lado, sala de jantar, copa, banheiro, área de inverno, despensa, cozinha, banheiro, área de serviço, quintal, garagem, dependência de empregada completa.

R\$ 1.700.000,00

RUA GIOVANNI CARNEIRO(Colina da Boa Vista) R\$ 1.100.000,00

- Casa - R\$ 600.000,00

- 03 lotes - R\$ 600.000,00

RUA PINTOR LEMOS, 464(Centro)próximo a Equilab Garagem, duas salas, três quartos(sendo um suíte), banheiro social, quarto de empregada com banheiro), cozinha, sótão, quintal, depósito, piscina R\$ 300.000,00

ALAMEDA MARANHÃO, 120 - CASAS 03(Colina)próximo a Grendene Garagem, sala, banheiro social, cozinha, despensa, área de serviço PAVIMENTO SUPERIOR: Sala, três quartos(sendo um suíte), banheiro social R\$ 240.000,00

APARTAMENTOS

AV. JOSÉ ARIMATEIA MONTE E SILVA, 313 - APT0. 303(Campo dos Velhos)próximo ao Supermercado Lagoa Garagem, sala, dois quartos(sendo um suíte), banheiro social, cozinha, área de serviço R\$ 180.000,00

RUA CEL. HENRIQUE RODRIGUES, 155 - APT0. 301(Campo dos Velhos)próximo ao Colégio Ethos Garagem, sala, varanda, três quartos(sendo um suíte), banheiro social, cozinha/área de serviço R\$ 280.000,00

PONTO COMERCIAL

RUA JOAQUIM RIBEIRO, 368(Centro)próximo a Lafaiate Tintas R\$ 1.300.000,00

TERRENOS

ALAMEDA CEARÁ S/Nº(Colina da Boa Vista) próximo a Grendene R\$ 400.000,00

RUA DR. RAIMUNDO GRIJALBA MENDES CARNEIRO(Cidade Pedro Mendes Carneiro) 5 metros de frente por 30 metros de fundos, escritura pública R\$ 60.000,00

RUA PROFA. REGINA FEIJÃO(Cohab I)por trás da AMBEV Área 7,00 x 25,00 R\$ 30.000,00 a vista ou parcelado de 12 a 60 meses com acréscimo.

AV. PEDRO GRENDENE, 1470 - LOTE 09(Colina) Área de 411 m² R\$ 110.000,00

PLANO ESTADUAL PARA SERVIDOR MUNICIPAL

Parceria **exclusiva** com **condições imperdíveis!**

Unimed
Sobral



PREFEITURA DE
SOBRAL

PREÇO SERVIDOR TITULAR:

R\$ **320**^{*},00

em todas as faixas etárias.

Para mais informações procure sua secretaria!

**CARÊNCIA
ZERO!***

Inclusões até
Dezembro de 2025.

**SEM
SURPRESAS!**

Sem cobrança de
coparticipação.*

Condições referentes ao contrato com a Prefeitura Municipal de Sobral para servidores ativos (concursados e comissionados). O valor de R\$ 320,00 é fixo para o servidor titular durante o primeiro ano de vigência. Os dependentes seguem a tabela da prefeitura, sem desconto. Não haverá cobrança de coparticipação para os servidores titulares somente no 1º ano de contrato. Dependentes seguem a cobrança normal. Carência zero válida para adesões de titulares e dependentes até dezembro de 2025.

Logística Livros Revistas Sacolas Caixas Encartes Cadernos Banners Displays Totens Catálogos Malas-Diretas

Soluções em Marketing Impresso

Essa é a nossa forma de atender:



Conhecer profundamente
o que você precisa.



Pensar em
soluções.



Pesquisar as
melhores ideias.



Encontrar diversas
possibilidades.



Escolher a
melhor solução.

Sobral | Fortaleza | Teresina ☎ (88) 3112.3100

Instagram @sobralgrafica



Sobral Gráfica e Editora

SOBRAL
Gráfica
e Editora